

ASBL BIKAS (BELGIUM

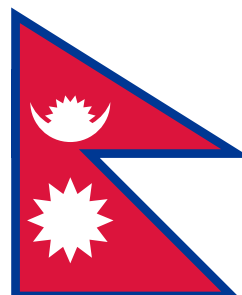

NEPAL) ASSOCIATION



Rapport d'activité

2018



Renseignements: Daniel Hendrix, trésorier, tel.0475.85.99.88, daniel@bikas.be

Table des matières

1	Mission et objectifs de BIKAS.....	3
1.1	Un regard sur le Népal.....	3
1.2	Notre réponse aux besoins.....	4
2	Projets réalisés jusqu'en 2017.....	5
3	Projets réalisés en 2018.....	8
3.1	Poursuite de projets en cours.....	9
3.1.1	École des Enfants des Briqueteries (Brick Children School).....	9
3.1.2	Adduction d'eau à Paelep.....	10
3.1.3	École de Nesing.....	11
3.1.4	École de Sano Haku.....	12
3.1.5	École de Khandbari.....	13
3.1.6	École de Likhu.....	14
3.1.7	Parrainages.....	14
3.2	Nouveaux projets en réalisation.....	15
3.2.1	Ecole Kalidevi.....	15
3.2.2	École de Dhital.....	16
3.2.3	Sentier muletier Kalipul-Dilfant.....	17
3.2.4	Projet éducatif CEPP.....	18
3.2.5	École de Tawal.....	19
3.2.6	Adduction d'eau à Mane Vigur.....	19
3.3	Résumé des dépenses de 2018.....	21
4	Projets en cours et prévus en 2019.....	22
4.1	Poursuite de projets en cours.....	22
4.1.1	École des Enfants des Briqueteries (Brick Children School).....	22
4.1.2	Adduction d'eau à Paelep.....	22
4.1.3	École de Khandbari.....	22
4.1.4	École Kalidevi.....	22
4.1.5	Projet éducatif CEPP.....	22
4.1.6	École de Tawal.....	22
4.1.7	Adduction d'eau à Mane Vigur.....	22
4.1.8	Parrainages.....	23
4.2	Nouveaux projets prévus.....	23
4.2.1	École de Thulo Haku.....	23
4.2.2	Écoles de Nesing et Sano Haku.....	23
5	Liste de nos partenaires au Népal.....	24
6	Liste de nos partenaires nationaux et internationaux.....	25

1 Mission et objectifs de BIKAS

Depuis trente ans notre organisation se concentre sur la coopération au développement au Népal, avec une attention particulière pour les groupes les plus défavorisés en raison du sexe, de la caste, de l'origine ethnique ou du niveau social.

Nos objectifs correspondent pleinement aux 17 objectifs du développement durable de l'ONU pour 2015-2030.

1.1 Un regard sur le Népal



Le Népal, au pied de l'Himalaya, état tampon entre les deux géants régionaux que sont la Chine et l'Inde, reste un des pays les plus pauvres du monde, avec un PIB par habitant à parité de pouvoir d'achat d'à peine 2 690 \$ en 2017 (FMI) soit près de vingt fois moins que la Belgique. La population, près de 30 millions d'habitants, a subi une longue guerre civile suivie par une instabilité politique chronique. L'État est largement dépendant de l'aide internationale.

Le Népal se trouve sur la ceinture de feu du continent, ce qui s'est traduit le 25 avril 2015 par un tremblement de terre dévastateur d'une intensité de 7,8 sur l'échelle de Richter, suivi le 12 mai par une réplique d'une intensité de 7,3. Ces événements terribles ont entraîné la mort de près de 9.000 victimes, provoqué 22.000 blessés et laissé 3,5 millions de sans-abri. En 2018 le pays se trouvait encore en pleine phase de reconstruction.

Au plan environnemental la situation du Népal est catastrophique. L'érosion et le déboisement couplés avec la mousson occasionnent régulièrement des inondations et des glissements de terrain et font croître

l'exode rural. Le réchauffement de la planète provoque la fonte accélérée des glaciers de l'Himalaya, ce qui met à terme l'approvisionnement en eau de la population en danger.

L'infrastructure routière laisse souvent à désirer et est sensible aux glissements de terrain, surtout dans les régions accidentées. Il faut souvent parcourir de longues distances à pied pour aller à l'école, au dispensaire ou au marché. Le gouvernement réalise actuellement un programme de grands travaux d'amélioration de l'infrastructure routière.

Après l'accord réalisé entre les factions politiques sur la nouvelle constitution, une réforme administrative et territoriale a été mise en place. Les pouvoirs locaux ont reçu davantage d'autonomie. Depuis 2017 le pays est divisé en 7 provinces, 77 districts, 460 municipalités rurales et 292 municipalités urbaines. Dans la mesure du possible nous faisons référence aux nouvelles appellations.

1.2 Notre réponse aux besoins

Depuis notre fondation nous réalisons de micro-projets dans le cadre de l'éducation, de la santé ou de l'infrastructure de base : les communautés locales sont toujours impliquées.

Nous attachons beaucoup d'importance à la participation des communautés locales dans la réalisation des projets : cela se traduit généralement par des prestations locales et un support logistique. Dans ce cadre nous attachons également une grande importance à la collaboration avec les institutions locales comme les municipalités ou les ONG népalaises.

Nos valeurs, notre mission et nos objectifs sont détaillés dans notre charte que tous nos partenaires peuvent consulter sur notre site <https://bikas.org/FR/charte> .

Les projets sont suivis sur place par des visites régulières d'administrateurs ou de membres. Nos administrateurs et membres, tous bénévoles, prennent eux-mêmes en charge tous leurs frais de voyage et de séjour.

Nous parlons de nos activités et de nos projets dans notre périodique trimestriel 'BIKAS'. Ces informations sont complétées par les actualités et les nouvelles du Népal. Ces informations nous sont communiquées par nos sympathisants. Il y a une édition en français et une en néerlandais.

Lors des exercices 2015 et 2016 nous nous étions plutôt concentrés sur l'aide d'urgence et l'hébergement provisoire après le grave tremblement de terre de 2015. Depuis 2017 nos activités sont orientées vers des projets de reconstruction. Les besoins sont énormes et les institutions publiques locales mettent lentement en œuvre les lignes directrices de la reconstruction. Nous sommes tributaires de cette lourdeur administrative. Nous avons heureusement pu compter sur un formidable engagement de nos membres et sympathisants et sur l'énergie de la population locale, ce qui nous permet de traiter davantage de projets de petite échelle en parallèle.

2 Projets réalisés jusqu'en 2017

En près de 30 ans notre organisation a réalisé de nombreux projets au Népal. La liste qui suit en reprend les principaux.

Alentours de Katmandou

- 1976: livraison de 2 tonnes de médicaments à des hôpitaux et des associations humanitaires.
- A Patan, formation de jeunes femmes comme travailleuses sociales.
- Rénovations dans le petit village de Gongga Bu.
- Livraison à notre partenaire HCI d'un conteneur de tentes et toiles de tentes pour les sinistrés du tremblement de terre.
- achat de matériel informatique pour la Manasarovar Academy.

District de Chitawan

- Reboisement de friches avec des arbustes à croissance rapide (en collaboration avec l'Institute for Agriculture and Animal Sciences de Rampur).
- Construction de l'extension de l'école moyenne de Bachhauli.
- Formation de femmes pour le lancement d'un atelier de réparation de vélos.
- Lancement et équipement d'un atelier de couture.
- Amélioration de l'évacuation des fumées de poêles.
- Alphabétisation et conscientisation des femmes dans les villages de Ratnanagar, Bachhauli, Meghauli, Jagatpur, Kumroj, Kather, Bhandara, Khairahani, Shidhi, Shakatar et New Padampur.
- Programme de santé pour femmes et enfants dans la même région.
- Maraîchage et exploitation d'arbres fruitiers.
- Distribution de porcs et de chèvres aux paysans pauvres dans le cadre d'un programme d'élevage à New Padampur.
- Programme de diversification agricole: e. a. gestion de champs communautaires de canne à sucre par les femmes.
- Forage de 6 puits (65 m de profondeur) à New Padampur.
- Construction d'un pont en béton armé pour véhicules sur la rivière Dhungre (90m de long) à Harnahari- Khumroj.

District de Dolpa

- Travaux de réparation à l'école primaire de Tarakot.

District de Dhading

- Reconstruction de 35 maisons provisoires résilientes à Nilkhantha.
- Reconstruction de l'école primaire de Khari.

District de Ghorka

Khoplang

- Aménagement d'un gué.
- Reconstruction de 26 maisons.

District de Kaski

Dikhur Pokhari

- Construction de toilettes et adduction d'eau potable.
- Construction d'un pont sur la rivière Thulakhola.
- Amélioration du réseau de distribution d'eau potable.
- Réparation du toit de l'école primaire.

Ville de Pokhara

- Parrainage d'enfants de familles de réfugiés.
- Lacs Keshi et Shewa: livraison de matériel de labo pour le contrôle de la qualité des eaux (en collaboration avec l'ONG française « L'Etape »).

Chapakot

- Réparation du pont de Noubise.

District de Kavrepalantchok

Panchkhal

- Installation de l'adduction d'eau à Panchkhal.

Birtadeurali

- Construction d'une route de 5km à Kaharekhola (Seila road).

Balthali

- accès au numérique et aux médias.

District de Lalitpur

Siddhipur – École des enfants des Briqueteries

- Construction d'une école préfabriquée de 4 classes.
- Construction d'un local sanitaire et d'une classe supplémentaire.

District de Makwanpur

Namtar

- Construction de 25 maisons résilientes provisoires à Gopirang.

District de Morang

- Construction des écoles primaires et secondaires de Hattimuda et Dangraha.
- Alphabétisation et conscientisation des femmes.
Élément du plan triennal de réhabilitation sociale (subside du Ministère des Relations Extérieures dans le cadre du programme de prévention des conflits).

District de Myagdi

Beni

- Construction d'un bâtiment pour la collecte de sang à côté de l'hôpital de Beni (Blood bank).

Takam

- Construction de l'école secondaire.

Lulang

- Construction d'un mur de soutènement pour l'école.

District de Nawalparasi

- Alphabétisation et conscientisation des femmes dans les villages de Bhadahari, Pithauli, Kawashri, Koluwa, Chomara, Mukundapur et Pragatinagar.
Élément du plan triennal de réhabilitation sociale (subside du Ministère des Relations Extérieures dans le cadre du programme de prévention des conflits).
- Maraîchage et exploitation d'arbres fruitiers.
- Programmes de soins de santé: protection contre les morsures de serpent, protection de la nature.
- Formation de femmes pour le lancement d'un atelier de réparation de vélos.
- Consolidation des digues de la rivière Narayani.
- Micro-crédit pour le démarrage d'activités économiques pour les femmes.

Sardi

- Construction de la clinique Jean Wallon.
- Construction d'une école secondaire à Sardi (1000 élèves).
- Construction d'un pont en béton armé sur la rivière Dumrani.
- Livraison de panneaux solaires à la clinique Jean Wallon.

Dhurkot:

- Construction d'une école primaire (500 élèves) à Dhurkot.
- Construction d'un pont suspendu de 65m sur la rivière Khakara.

District de Palpa

Deurali

- Reconstruction de l'école primaire.
- Alimentation électrique photovoltaïque pour l'école primaire.
- Livraison de tuyaux d'irrigation.
- Construction de l'école secondaire de Dhustung.
- Construction de l'école primaire de Thimure.
- Construction d'un auditorium pour réunions et formations d'agriculteurs.
- Construction d'un bâtiment annexe à l'école de Reukai.

- Construction de 5 citernes d'eau de pluie.

District de Parbat

Malajmajhant

- Construction d'un sentier muletier sécurisé reliant Kalipul (Beni) à Dilfant.

District de Ramechhap

Chanakhu

- Construction de 2 bâtiments scolaires provisoires (Saraswati Secondary School et Harisiddhi Secondary School).

Manthali

- Reconstruction de 38 maisons provisoires résilientes à Dadagaun.

Lakhanpur

- Reconstruction de 25 maisons provisoires résilientes à Lakhanpur.

Chisapani

- Construction de 2 bâtiments scolaires provisoires (Bishyashram Lower Secondary School et Jagadamba Lower Secondary School).

Khimli

- Reconstruction de 25 maisons provisoires résilientes à Katunje.

Puranagaun

- Construction de 2 bâtiments scolaires provisoires (Thanpati Lower Secondary School et Punya Lower Secondary School).

District de Rasuwa

Haku

- Reconstruction de 30 maisons provisoires résilientes à Nasing et 27 à Thulo Haku.

Langtang

- Distribution de matériel de cuisine aux sinistrés du tremblement de terre.

Thulo Bharku

- Financement d'un apiculteur: effet multiplicateur par la formation d'autres paysans.

Paelep

- construction d'un système d'adduction d'eau en collaboration avec le club Rotary de Gerpennes.

District de Sankhuwasabha

Khandbari

- Livraison d'un groupe électrogène pour l'hôpital.
- Réalisation d'un bâtiment scolaire préfabriqué pour l'école secondaire.
- Fourniture de matériel médical à l'hôpital.

District de Soluthumbu (Everest)

- Collaboration avec Sir Edmund Hillary pour la construction d'une école moyenne à Khumjung.
- Installation de l'adduction d'eau à Khumjung.
- Réparation de l'adduction d'eau à Chekambar (frontière tibétaine).

3 Projets réalisés en 2018

Au cours de l'année 2018 BIKAS a transféré **207.618 €** au Népal. Ceci représente une progression de 127 % par rapport à 2017.

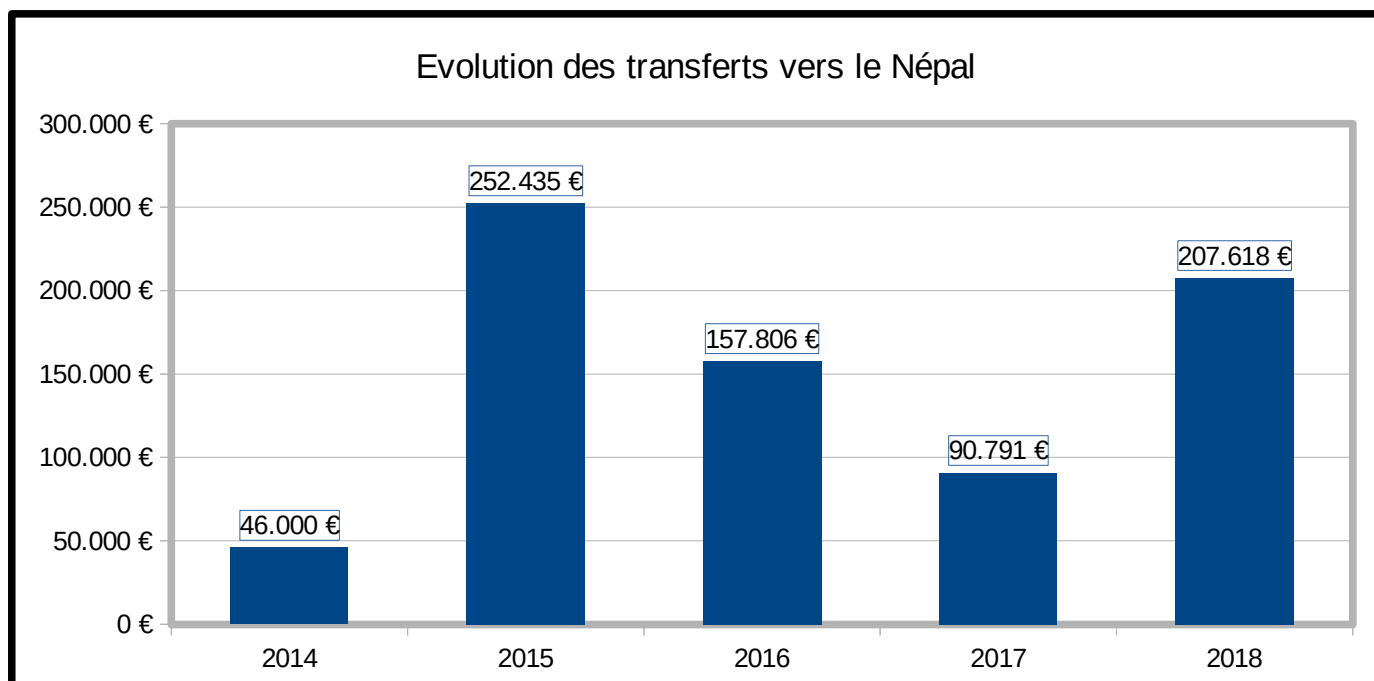

Les projets définis dans la phase de reconstruction sont enfin entrés en réalisation. Nous avons transféré **172.788 €** dans le cadre de projets déjà engagés dans les exercices précédents. Nos nouveaux projets complètent la reconstruction mais couvrent aussi des besoins en matière d'éducation, de santé publique et de petite infrastructure. Ils représentent un montant transféré de **34.830 €**.

Nous avons pu profiter dans une certaine mesure de la force de notre monnaie par rapport à la roupie népalaise. En effet, nos budgets étaient calculés à des taux de change de 110 à 115 NPR pour 1 EUR. Certains transferts ont été convertis à des taux supérieurs à 125 NPR pour 1 EUR. En revanche, le Népal connaît une inflation supérieure à la zone euro, ce qui compense en partie l'évolution du change.

Certains projets ont fait l'objet de subsides de la part d'institutions communales ou provinciales. En 2018 les subsides ont atteint **42.357 €**. Ceci représente 26 % de nos recettes. Les subsides sont détaillés dans la présentation des projets.

Plusieurs projets ont été réalisés en collaboration avec d'autres organisations internationales poursuivant les mêmes buts que les nôtres et travaillant à la même échelle. Leurs coordonnées sont reprises sous le chapitre 6.

3.1 Poursuite de projets en cours

3.1.1 École des Enfants des Briqueteries (Brick Children School)

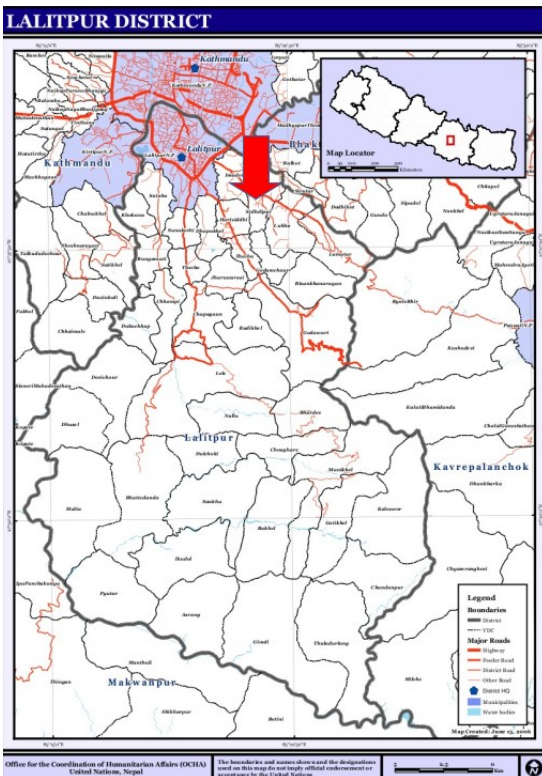

Domaine: éducation, santé

Localisation:

district de Lalitpur, Municipalité de Mahalaxmi, village de Siddhipur.

Le district de Lalitpur se trouve au sud de la ville de Katmandou.

Objet :

loyer, travaux d'aménagement de l'école, aménagement du centre CP, salaire de deux soignants.

Partenaires :

- Kopila Nepa (Népal)
- Brick Children School (UK)

La vallée de Katmandou comporte de nombreuses briqueteries artisanales. Les briqueteries ne travaillent pas pendant la saison des pluies parce que toute l'attention se porte sur le travail dans les rizières. L'emploi est saisonnier. A cause du caractère saisonnier du travail dans les briqueteries les enfants risquent de ne pas aller à l'école pendant l'hiver et la discrimination sociale se perpétue.

Chiffres clés	EUR	NPR
Budget	12.000,00	1.250.000,00
dont BIKAS	12.000,00	1.250.000,00
Dépenses en 2018	12.000,00	1.250.000,00
dont BIKAS	12.000,00	1.250.000,00

L'École des Enfants des Briqueteries a pour objectif de scolariser les enfants de la population Tamang (les Tamang qui pendant l'hiver travaillent dans les nombreuses briqueteries artisanales de la vallée de Katmandou). Pendant la saison des pluies ils retournent dans leurs villages de montagne pour y cultiver leurs champs.

Pour ce projet un certain nombre de sympathisants regroupés sous le nom de Belgian Brick Children School Foundation se sont particulièrement mobilisés.

Une ONG locale, Kopila Nepa (voir chap. 5), a ouvert cette école saisonnière pour ces enfants à Siddhipur. Une fondation galloise, « Brick Children School Charity » (voir chap. 6), prend en charge les frais de personnel et s'occupe du suivi pédagogique. Le projet a démarré en 2011. Nous avons concentré nos efforts sur l'infrastructure.

En 2018 l'association a pris en charge le loyer annuel pour le terrain (145.000 NPR) et la couverture de divers frais mentionnés dans un budget convenu fin 2017.



Dans le cadre du nouveau centre pour les paralysés cérébraux (dont nous avons financé la construction en 2016) nous avons pris en charge les frais d'aménagement intérieur du centre et la charge salariale de deux soignants.

En 2018 ce projet a recueilli 3.000 € de subsides des institutions communales de Kortenbergh, Lubbeek et Lovendegem.

3.1.2 Adduction d'eau à Paelep



L'une des bornes fontaines (19.10.2018)

Domaine: petite infrastructure

Localisation:

district de Rasuwa, ex-VDC de Ramche

Objet :

réseau d'adduction d'eau

Phase 1 : Captage de l'eau à la source

Phase 2 : Conduite de 1,5 km jusqu'au réservoir d'eau

Phase 3 : Construction d'un réservoir d'eau

Phase 4 : Réalisation du système de distribution à sept bornes fontaines

Partenaires :

- Paelep Village Committee

- Rotary Gerpennes (Belgique)

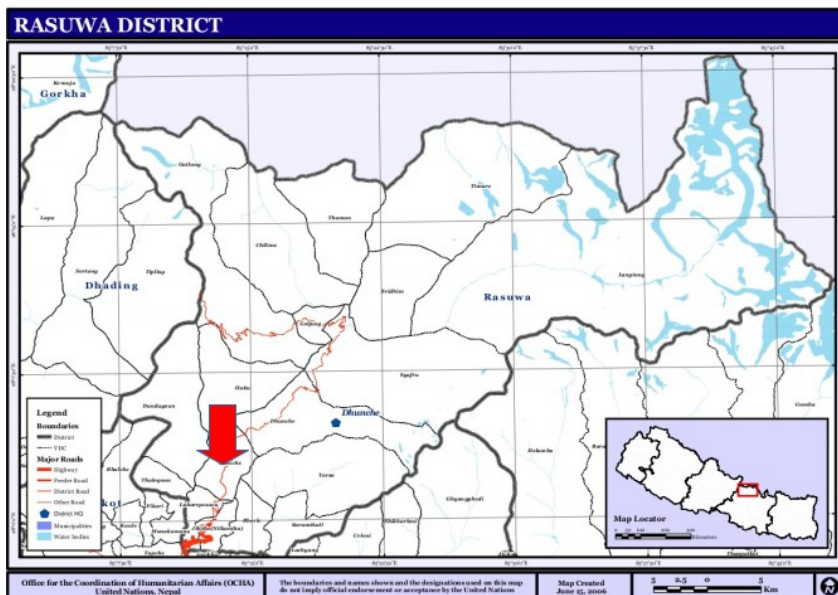

Après les actions d'urgence de 2015 un projet d'adduction d'eau a été développé pour le village de Paelep. Ce projet est mené en collaboration avec le club Rotary de Gerpennes. Les partenaires se répartissent la prise en charge des différentes phases du projet.

Paelep est un village du VDC de Ramche dans le Parc National du Langtang. Après le tremblement de terre on a constaté que la population avait un important besoin d'accès à l'eau. Un comité local a été créé, en collaboration avec les autorités du VDC de Ramche.

Chiffres clés	EUR	NPR
Budget total du projet : dont BIKAS	26.500 13.000	2.970.000 1.455.000
Dépenses avant 2018 dont BIKAS	11.400 11.400	1.254.000 1.254.000
Dépenses de 2018 dont BIKAS	6.000 1.500	761.220 190.425
Dépenses prévues en 2019 dont Bikas	6.000 0	765.000 0

BIKAS s'est engagé au financement du projet pour 13.000 €. Nous avons pris en charge la responsabilité des phases 1 à 3 réalisées en 2017. Le budget dépensé cette année correspond à notre quote-part dans la phase 4 (13.500 €).

La phase 4 est pratiquement terminée. Le projet de route en cours de construction croise la conduite. Des aménagements de protection seront probablement nécessaires.

3.1.3 École de Nesing



02.05.2018

Domaine: éducation

Localisation:

district de Rasuwa, ex-VDC de Haku. Nesing est un des villages de l'entité.

Objet :

construction d'un bâtiment scolaire de 2 classes et d'un bloc sanitaire.

Partenaires :

- Himalayan Community Development Committee (HCDC)

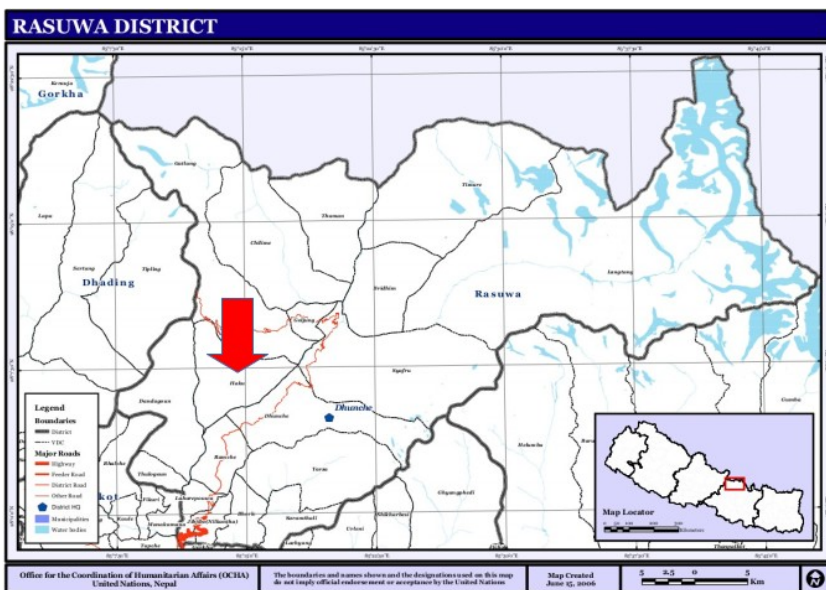

Lorsque Bikas a financé la construction de maisons provisoires après le tremblement de terre de 2015, il avait été promis aux habitants du village de Nesing de financer partiellement la construction d'une école de 2 classes.

En juillet 2017 nous avons signé un accord avec HCDC (Himalayan Community Development Committee), l'organisation locale des villageois.

Nous travaillons avec une architecte locale du bureau Aashraya Paramarsha qui nous garantit une construction anti-sismique. Les paiements sont faits en fonction de l'état d'avancement des travaux. La population locale contribue au projet

sous forme de prestations gratuites. Parallèlement, pour comprimer les coûts, HCDC a décidé de s'occuper directement avec le comité scolaire de la construction des toilettes pour l'école. Nous avons signé un accord avec HCDC à ce sujet en décembre 2017. Lors de la réalisation du gros œuvre la construction d'un mur de protection contre l'éboulement des terres en amont s'est avérée nécessaire.

Les travaux ont été terminés en 2018.

Chiffres clés	EUR	NPR
Budget total du projet :	66.220	7.281.843
Dépenses avant 2018 : dont BIKAS	47.965	5.969.733 5.769.733
Dépenses en 2018: dont BIKAS	11.959	1.534.679

3.1.4 École de Sano Haku



29.06.2018

Domaine: éducation

Localisation:

district de Rasuwa, ex-VDC de Haku. Sano Haku est un des villages de l'entité.

Objet :

construction d'un bâtiment scolaire de 2 classes et d'un bloc sanitaire.

Partenaires :

- Himalayan Community Development Committee (HCDC)

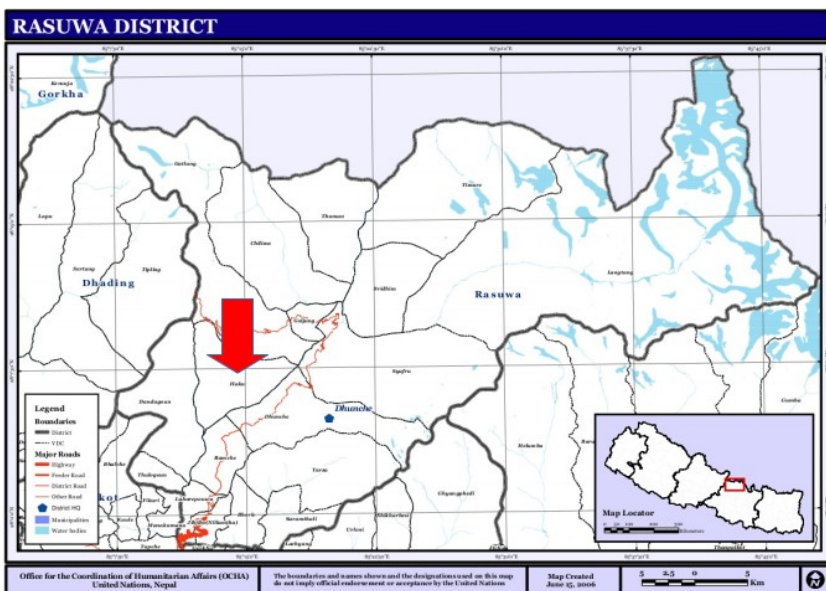

Tout comme à Nasing et avec les mêmes partenaires nous avons signé un accord de collaboration fin 2017, pour un bâtiment en principe identique.

Compte-tenu de la similitude et de la simultanéité des travaux, l'entrepreneur n'a pas compté de frais de gestion sur le second chantier.

Pour les mêmes raisons, notre partenaire HCDC n'a compté qu'un fois les frais de gestion légaux.

Comme à Nasing, les villageois se sont occupés eux-mêmes de la construction du bloc sanitaire.

Les travaux ont été achevés en 2018.

Chiffres clés	EUR	NPR
Budget total du projet :	56.000	6.515.723
Dépenses en 2018: dont BIKAS	46.502	5.865.440

La province de Flandre Occidentale a subsidié les projets des écoles de Nasing et Sano Haku à hauteur de 20.000 €.

3.1.5 École de Khandbari



Khandbari est le chef-lieu du district de Sankhuwasabha à l'est du pays au pied du Mont Makalu. La ville est à proximité de l'aérodrome de Tumlingtar.

Les bâtiments actuels de l'école publique sont délabrés et endommagés par le tremblement de terre. Nous avons réalisé en 2016 un premier bâtiment provisoire préfabriqué. Il s'agit maintenant de la phase de reconstruction de l'école, impliquant la démolition des bâtiments existants.

Fin 2017 nous avons signé un contrat de consultance avec le bureau 'Shree Chandra Surya architects and engineers Associates' pour obtenir un projet et un devis. En mai 2018 nous avons conclu un accord avec l'école et l'entrepreneur pour la construction d'un bâtiment de 2 étages de 4 classes chacun. La communauté scolaire s'occupe de la démolition du bâtiment existant et du financement d'un tiers de la nouvelle construction. Notre intervention est plafonnée à 110.000 EUR. Les travaux sont en cours et devraient être achevés au printemps 2019.

En 2018 des subsides ont été obtenus de la province d'Anvers (3.500 €) et des communes de Oud-Turnhout (10.300 €) et Wijnegem (3.857 €).

Domaine: éducation

Localisation:

district de Sankhuwasabha, municipalité de Khandbari.

Objet :

construction d'un bâtiment scolaire de 2 étages de 4 classes chacun.

Partenaires :

- Barun Secondary English School (Népal)
- Chandra Surya Construction Ltd (Népal)



16.12.2018

Chiffres clés	EUR	NPR
Budget total du projet :		
dont BIKAS	155.839	17.921.475
	110.000	12.650.000
Dépenses en 2018:	84.700	10.886.498
dont BIKAS	84.700	10.886.498
Dépenses prévues en 2019	45.839	7.032.977
dont BIKAS	25.300	3.036.000

3.1.6 École de Likhu



Domaine : éducation

Localisation :
district de Ramechhap

Objet :
construction d'un bâtiment scolaire de 4 classes.

Partenaires :
Himalayan Climate Initiative (HCI) Népal
Hubert & Renate Schwarz Stiftung, Allemagne

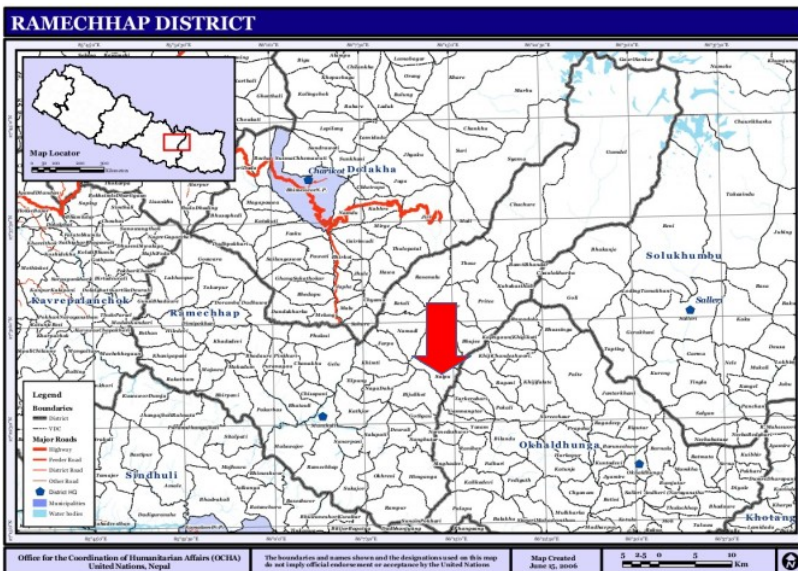

Ce projet est le fruit d'une collaboration avec la Haute École Artevelde de Gand. Des négociations ont été menées avec HCI, notre partenaire dans la constructions de maisons provisoires résilientes, en vue de financer la construction d'une école de 4 classes à Likhu, dans le district de Ramechhap. Ce projet est réalisé en collaboration avec la fondation Hubert & Renate Schwarz avec laquelle nous avons décidé de nous partager le financement du projet. Un accord a été finalisé entre ces parties et Bikas en décembre 2017.

Le projet a été terminé fin 2018.

Nous n'avons pas transféré de fonds pour ce projet en 2018. En cours de réalisation, la fondation Hubert & Renate

Schwarz a souhaité dépenser un budget plus important (61.000 EUR). Pour notre part nous souhaitons allouer au projet des fonds déjà présents au Népal chez HCI comme reliquat de transfert pour les années précédentes. Des négociations sont entamées à ce sujet.

3.1.7 Parrainages

Plusieurs groupes de sympathisants parrainent des groupes d'enfants défavorisés, principalement dans les villes de Katmandou et Pokhara, en finançant leurs études.

Bien que nous travaillions avec des institutions reconnues, nous tenons à vérifier que les fonds sont utilisés en bon père de famille. Les enfants sont toujours identifiés par le nom et le prénom. Dans la mesure du possible chaque groupe entretient directement des contacts par courriel avec les bénéficiaires. On demande les résultats aux examens. Lors de visites sur place nous nous assurons que les enfants suivent bien les cours et qu'il n'y a pas de double subsidiation.

Le conseil d'administration a décidé de se retirer progressivement de ce genre d'activité. Le nombre d'enfants concernés est en diminution. En revanche, vu le niveau croissant des études, les frais par personne sont en croissance.

Chiffres clés	EUR	NPR
Dépenses en 2018:	7.203	900.000

3.2 Nouveaux projets en réalisation

En 2018 nous avons poursuivi la réalisation de nouveaux projets, principalement dans le cadre de la reconstruction du Népal après le tremblement de terre. Ces réalisations s'inscrivent dans le plan général de reconstruction des autorités et sont soumis à de nombreuses contraintes administratives.

3.2.1 Ecole Kalidevi

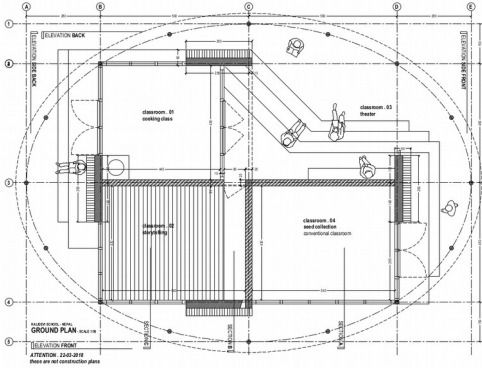

Domaine: éducation

Localisation:

district de Makwanpur, municipalité rurale de Makwanpur Gadhi, village de Chaap

Objet :

construction d'un bâtiment scolaire pilote multifonctionnel.

Partenaires :

- Center for Educational Policies and Practices (CEPP) (Népal)

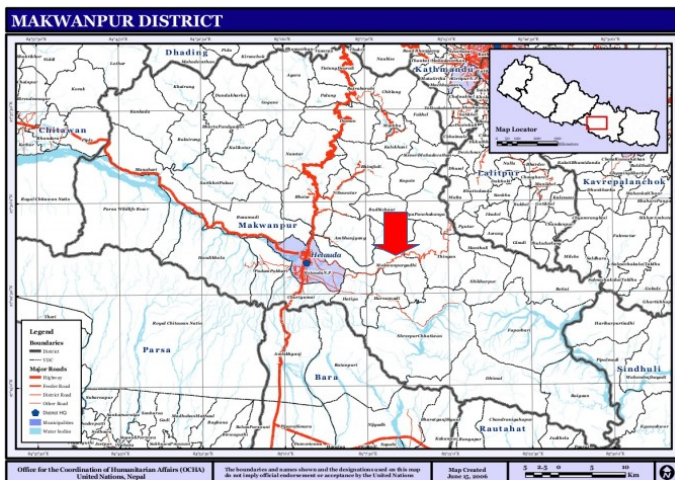

En collaboration avec la section architecture de la KUL nous avons conclu avec notre partenaire local CEPP (voir chapitre 5) un accord concernant la construction d'une école modèle pour l'école primaire Kalidevi de Chaap, municipalité rurale de Makwanpur Gadhi (district de Makwanpur).

Ce projet implanté à proximité du bâtiment épargné par le tremblement de terre est destiné à remplir plusieurs fonctions dans le cadre d'une pédagogie plus globale ouverte sur la vie de la communauté villageoise.

Quatre espaces sont définis : un espace de classe traditionnel, un espace cuisine et atelier, consacré aux activités manuelles, un espace de calme

réservé à la lecture et aux histoires et un espace forum ouvert pour l'expression théâtrale et l'ouverture aux activités de la communauté. La section architecture de Gand de la KUL a développé ce concept après concertation avec CEPP et consultation de la communauté villageoise.

L'avancement des travaux est rythmé par la présence de stagiaires architectes qui y participent concrètement. Fin 2018 les fondations et la superstructures étaient terminées. La mise sous toit et l'achèvement intérieur sont prévus pour 2019.

La réussite du projet est également dépendante de l'encadrement et de l'accompagnement pédagogique à plus long terme après la réalisation du bâtiment. Cet aspect est pris en charge par notre partenaire CEPP, dont nous finançons par ailleurs l'activité dans notre projet 3.2.4.

Chiffres clés	EUR	NPR
Budget total du projet : dont BIKAS	59.500 30.000	7.140.000 3.600.000
Dépenses en 2018: dont BIKAS	17.930	2.350.479
Dépenses prévues en 2019 dont BIKAS	39.913 12.070	4.789.521 1.448.400

3.2.2 École de Dhital

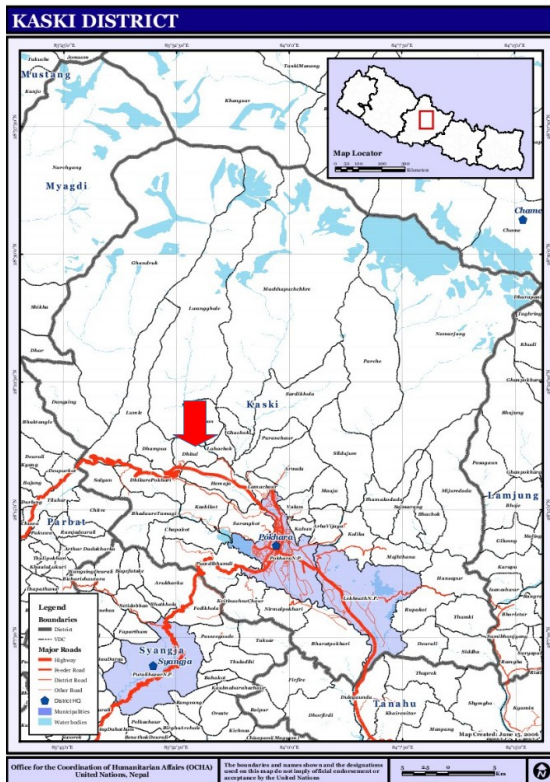

Domaine: éducation

Localisation:
district de Kaski, ex-VDC de Dhital

Objet :
fourniture de mobilier scolaire

Partenaires :
- Nepal House Kaski Népal)

La Haute Ecole Artevelde de Gand, avec laquelle nous avons mené plusieurs projets à bien, envoie chaque année des étudiants instituteurs en stage au Népal. L'école de Dhital est une de leurs écoles partenaires.

Nous finançons ponctuellement en 2018 l'achat de mobilier scolaire pour les classes où les stages ont lieu.

Chiffres clés	EUR	NPR
Budget total du projet :	1.500	180.000
Dépenses en 2018: dont BIKAS	1.500	180.000

3.2.3 Sentier muletier Kalipul-Dilfant

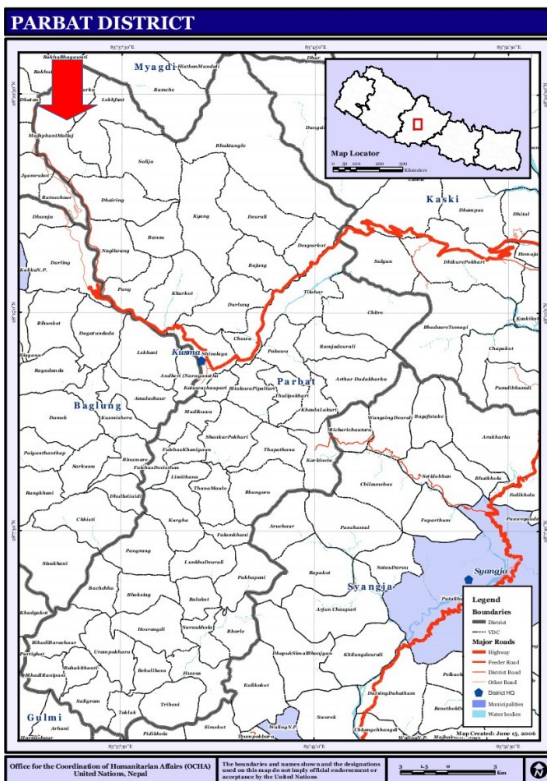

Le village de Dilfant se trouve au nord-ouest du district à quelques km de Beni, le chef-lieu du district voisin de Myagdi. Il fait partie du VDC de Malajmajhfant.

Phase 1 : En 2014 Bikas a financé la construction d'un sentier muletier bétonné et sécurisé de 2m de large sur une longueur de 1.315m et comportant 1.663 marches.

Domaine: petite infrastructure

Localisation:

district de Parbat, municipalité rurale de Jaljala, village de Dilfant.

Objet :

extension du sentier muletier de Dilfant à Kotghar.

Partenaires :

- Kalipul-Dilfant Mule Track Construction Committee (Népal)



Phase 2 : En 2015 a été réalisée une jonction de 355m et 433 marches vers l'école primaire de Majhafant.

Phase 3 : un glissement de terrain lors des pluies de mousson de 2016 a emporté deux tronçons d'une vingtaine de mètres. Nous avons pris en charge une partie des frais de réparation.

Phase 4 : la communauté locale a développé un projet de prolongement de l'aménagement du sentier vers le village de Kotghar (480m). Nous avons décidé de contribuer à ce projet pour 2/3 du budget. La réalisation est terminée.

Chiffres clés	EUR	NPR
Budget total du projet :	7.500	875.648
dont BIKAS	5.000	583.765
Dépenses en 2018:		909.751
dont BIKAS	5.000	633.300

3.2.4 Projet éducatif CEPP

Depuis plusieurs années des sympathisants de BIKAS collaborent avec CEPP pour propager l'enseignement comme instrument de cohésion sociale. Ils développent des instruments pédagogiques accessibles aux écoles publiques défavorisées et participent activement aux activités de suivi de CEPP. Ils contribuent à envoyer des stagiaires de plusieurs Hautes Écoles pédagogiques flamandes.

Domaine: éducation

Localisation:

districts de Sindhuli, Makwanpur et Rautahat (voir aussi projet Kalidevi, chap. 3.2.1)

Objet :

Support pédagogique d'écoles primaires.

Partenaires :

- Centre for Educational Policies and Practices (CEPP) (Népal)

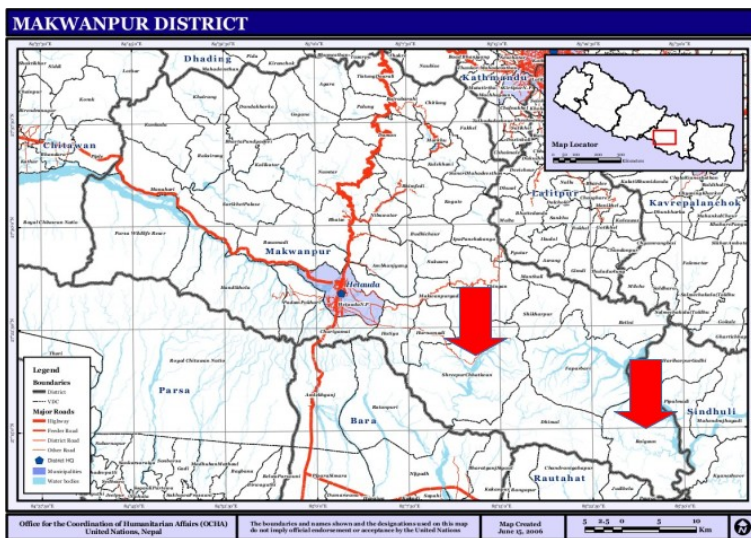

CEPP accompagne pédagogiquement 45 écoles, s'occupe de la formation des enseignants et collabore avec les autorités locales et les conseils de gestion des écoles.



Le budget dépensé en 2018 est destiné à couvrir les activités suivantes :

- réunion semestrielle d'évaluation des 12 membres du staff ;
- formation de 5 jours pour 32 enseignants de 16 écoles à Raigaun (district de Makwanpur). Thème : enseignement dans la langue maternelle (Tamang) et création d'un manuel scolaire pour le premier degré ;
- formation de 3 jours pour 14 écoles à Raghedovan. Thèmes : enseignement orienté vers l'enfant, gestion de classe, attitude des enseignants, connaissances et compétences ;
- achat de coffres pour matériel pédagogique du poste de CEPP à Shreepur ;
- motivateur à l'éducation pour l'école Shree Kalidevi (voir 3.2.1) actif envers les parents les enseignants et les élèves.

Chiffres clés	EUR	NPR
Budget total du projet :	6.000	749.040
Dépenses en 2018: dont BIKAS	6.000	

3.2.5 École de Tawal

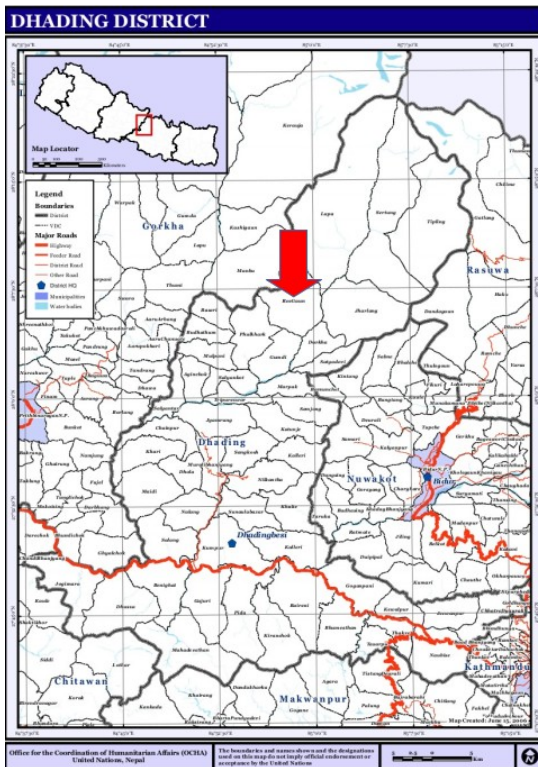

Domaine: éducation

Localisation:

district de Dhading, municipalité rurale de Gangajamuna.

Objet :

reconstruction d'un bloc sanitaire attenant à l'école de Tawal.

Partenaires :

- Hilly Region Development Club (HRDC)(Népal)
- Nepal Australia Friendship Association (NAFA)(Australie)

Dans le cadre de nos prospections nous avons été approchés par une ONG australienne qui partage les mêmes valeurs et travaille à la même échelle. Nous avons décidé de collaborer pour la reconstruction d'un bloc sanitaire à l'école de Tawal. Un accord de collaboration a été signé en décembre 2018. La première tranche a été payée.

Chiffres clés	EUR	NPR
Budget total du projet : dont BIKAS	15.000 7.500	1.865.735 932.868
Dépenses en 2018: dont BIKAS	4.400	567.468
Dépenses prévues en 2019 dont BIKAS	3.100	387.500

3.2.6 Adduction d'eau à Mane Vigur

Lors de l'exercice précédent nous avons mentionné notre intention de collaborer avec HCI pour la construction d'un réseau d'adduction d'eau à Lakhuri Bhanjyang (voir 2017/4.2.4). Ce projet s'est heurté à de nombreux obstacles et n'a pas pu se concrétiser.

En revanche, nous avons identifié en 2018 un projet plus réduit dans le district de Kavrepalanchok.

Domaine: infrastructure

Localisation:

district de Kavrepalanchok, municipalité rurale de Roshi, villages de Mane, Bhimkhori Danda, Bongrel Danda et Kamibari.

Objet :

réseau d'adduction d'eau par gravitation.

Partenaires :

- Mane Vigur Water Supply Users' Committee(Népal)
- Saint-Chamond Espoir (France)

Le dossier introduit par la communauté locale a été présenté à une association française, Saint-Chamond Espoir, prête à intervenir partiellement. Nous avons conclu fin décembre 2018 une convention tripartite pour la réalisation de ce projet.

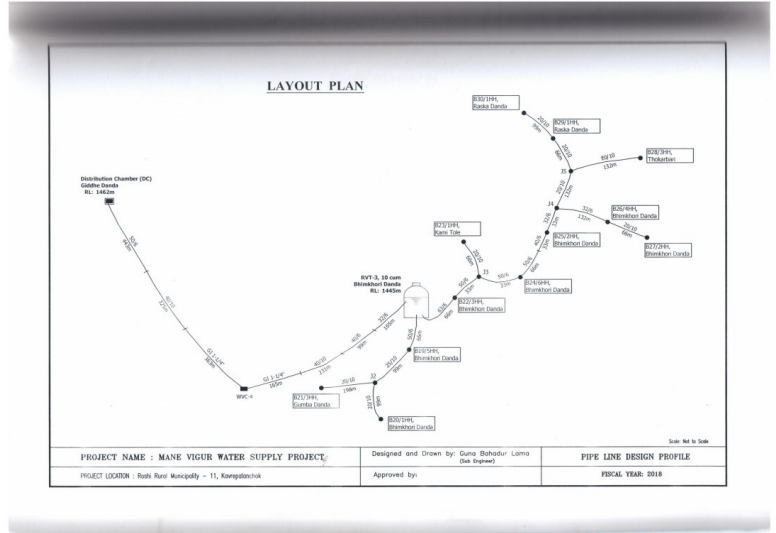
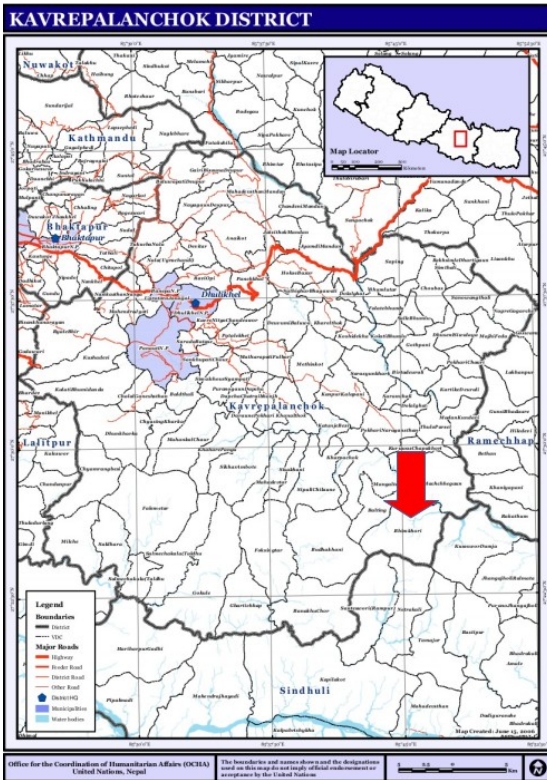

Sur un budget total de travaux de 8.089.753 NPR la population locale prendra en charge 1.000.000 NPR, BIKAS 3.051.778 NPR et Saint-Chamond Espoir 4.037.975 NPR. Les travaux devraient être terminés avant la mousson 2019.

Chiffres clés	EUR	NPR
Budget total du projet : dont BIKAS	65.000 24.416	8.089.753 3.051.778
Dépenses en 2018: dont BIKAS		
Dépenses prévues en 2019 dont BIKAS	65.000 24.416	8.089.753 3.051.778

3.3 Résumé des dépenses de 2018

Chapitre	Projet	Ref	Date	Montant brut	Montant net	Bénéficiaire
3.1.1	Brick Children School	173	19/03/18	5.033,88	5.000,00	Kopila Nepa
3.1.1	Brick Children School	211	04/04/18	2.033,88	2.000,00	Kopila Nepa
3.1.1	Brick Children School	445	17/08/18	2.033,88	2.000,00	Kopila Nepa
3.1.1	Brick Children School	763	17/12/18	12.039,93	12.000,00	Kopila Nepa
	Somme 3.1.1			21.141,57	21.000,00	
3.1.2	Paelep	169	16/03/18	1.533,88	1.500,00	Rotary Patan
	Somme 3.1.2			1.533,88	1.500,00	
3.1.3	École de Nesing	076	02/02/18	16.091,83	16.047,00	Aashraya Paramarsha
3.1.3	École de Nesing	077	02/02/18	4.807,88	4.774,00	Aashraya Paramarsha
3.1.3	École de Nesing	342	08/06/18	673,88	640,00	Ngawa Tamang
3.1.3	École de Nesing	535	25/09/18	1.583,88	1.550,00	HCDC
	Somme 3.1.3			23.157,47	23.011,00	
3.1.4	École de Sano Haku	090	12/02/18	2.063,88	2.030,00	Aashraya Paramarsha
3.1.4	École de Sano Haku	255	30/04/18	1.483,88	1.450,00	Ngawa Tamang
3.1.4	École de Sano Haku	321	25/05/18	5.208,88	5.175,00	Aashraya Paramarsha
3.1.4	École de Sano Haku	322	25/05/18	625,00	617,00	Aashraya Paramarsha
3.1.4	École de Sano Haku	395	09/07/18	20.049,61	20.000,00	Aashraya Paramarsha
3.1.4	École de Sano Haku	409	18/07/18	283,88	250,00	Aashraya Paramarsha
3.1.4	École de Sano Haku	415	27/07/18	3.883,88	3.850,00	Ngawa Tamang
3.1.4	École de Sano Haku	464	24/08/18	2.103,88	2.070,00	Ngawa Tamang
	Somme 3.1.4			35.702,89	35.442,00	
3.1.5	École de Khandbari	310	21/05/18	21.050,82	21.000,00	Chandra Surya
3.1.5	École de Khandbari	463	24/08/18	35.768,61	35.700,00	Chandra Surya
3.1.5	École de Khandbari	816	20/12/18	28.059,29	28.000,00	Chandra Surya
	Somme 3.1.5			84.878,72	84.700,00	
3.1.7	parrainage	219	09/04/18	6.013,88	5.980,00	Srijana Paudel
3.1.7	parrainage	485	04/09/18	1.188,88	1.155,00	Nepal House Kaski
	Somme 3.1.7			7.202,76	7.135,00	
3.2.1.	École Kalidevi	246	24/04/18	9.767,18	9.730,00	CEPP
3.2.1	École Kalidevi	500	17/09/18	8.235,33	8.200,00	CEPP
	Somme 3.2.1			18.002,51	17.930,00	
3.2.2	École de Dhital	003	17/04/18	1.533,88	1.500,00	Nepal House Kaski
	Somme 3.2.2			1.533,88	1.500,00	
3.2.3	Sentier muletier	345	11/06/18	5.033,88	5.000,00	Kalipul
	Somme 3.2.3			5.033,88	5.000,00	
3.2.4.	Projet éducatif	433	08/08/18	6.033,88	6.000,00	CEPP
	Somme 3.2.4			6.033,88	6.000,00	
3.2.5	École de Tawal	882	31/12/18	4.433,88	4.400,00	HRDC
	Somme 3.2.5			4.433,88	4.400,00	
	TOTAL			208.655,32	207.618,00	

4 Projets en cours et prévus en 2019

4.1 Poursuite de projets en cours

Un budget global de **83.400 €** sera consacré en 2019 à la poursuite de projets engagés en 2018 ou antérieurement. Ce budget tient compte d'un cours stable de la roupie par rapport à l'euro.

4.1.1. École des Enfants des Briqueteries (Brick Children School)

En continuité avec le projet décrit sous 3.1.1 nous poursuivrons le support au centre de jour pour enfants atteints de paralysie cérébrale aménagé dans le cadre de l'École des Enfants des Briqueteries. Nous supporterons par ailleurs des frais relatifs à l'aménagement du site de l'École de Enfants des Briqueteries.

Budget 2019: 3.000 €

4.1.2 Adduction d'eau à Paelep

Nous signalons au point 3.1.2 que l'aménagement de la route rendrait probablement nécessaire une consolidation du croisement avec la canalisation.

Budget 2019: 2.500 €

4.1.3 École de Khandbari

Le projet décrit au point 3.1.5 sera poursuivi et achevé en 2019.

Budget 2019: 25.300 €

4.1.4 École Kalidevi

Le projet décrit sous 3.2.1 sera poursuivi et achevé en 2019.

Budget 2019 : 12.100 €

4.1.5 Projet éducatif CEPP

L'action décrite au point 3.2.4 sera poursuivie en 2019.

Budget 2019 : 6.000 €

4.1.6 École de Tawal

Le projet décrit sous 3.2.5 sera poursuivi et achevé en 2019.

Budget 2019 : 3.100 €

4.1.7 Adduction d'eau à Mane Vigur

Le projet décrit sous 3.2.6 sera poursuivi et achevé en 2019.

Budget 2019 : 24.400 €

4.1.8 Parrainages

Les activités de parrainage décrites au point 3.1.7 se poursuivent, mais ne font plus l'objet de nos priorités.

Budget 2019: 7.000 €

4.2 Nouveaux projets prévus

4.2.1 École de Thulo Haku

Un besoin de construction d'une école de 4 classes à Thulo Haku a été identifié. Le coût total du projet serait de 11.500.000 NPR (environ 92.000 €). Le gouvernement a prévu un budget de 6.500.000 NPR. Bikas a marqué son intérêt pour soutenir ce projet et est sollicité pour 25.000 €. Le budget et les modalités d'intervention de Bikas doivent encore être précisés.

4.2.2 Écoles de Nasing et Sano Haku

Nous sommes sollicités pour la fourniture de bancs scolaires pour ces deux écoles. La prospection est en cours. Le budget de cette action devrait tourner autour de 3.000 €.

5 Liste de nos partenaires au Népal

Partenaire	Projet
Aashraya Paramarsha P. Ltd Sahayoginagar, Koteswor, Kathmandu Contact : Ar. Lakpa Sherpa E-mail : ar.lakpasherpa@gmail.com	3.1.3 3.1.4
Barun Secondary English School Barun Multiple Campus, Khandbari, Sankhuwasabha Contact: Rudra Nat Dahal E-mail: daharudra18@gmail.com	3.1.5
CEPP (Centre for Educational Policies and Practices) Tinkune, Kathmandu E-mail: info@schoolingnepal.org , teekab@schoolingnepal.org Web: http://schoolingnepal.org	3.2.1
HCDC (Aasahaya Balbalika Bikash Kendra – Himalayan Community Development Committee) Haku, Rasuwa Contact: Ngawa Tamang E-mail: mountainngawa@gmail.com	3.1.3 3.1.4
HCI (Himalayan Climate Initiative) GPO Box: 12123 House No. 692, Subarna Marga, Baluwatar, Kathmandu Tel: +977 1 4428976, +977 1 4442568 E-mail: info@himalayanclimate.org Web : www.himalayanclimate.org	3.1.6
HRDC (Hilly Region Development Club) Tawal, Gangajamuna Rural Municipality, Dhading Contact: Kanchha Tamang E-mail: kanchhahrdc@gmail.com	3.2.5
Kalipul-Dilfant Mule Track Construction Committee Mallaj-Majhphant, Parbat E-mail : kdmcccsecretary@yahoo.com	3.2.3
Kopila Nepa Lalitpur, Nepal contact : Bimal Lal Shrestha E-mail : bimalani@mail.com.np Facebook : Kopila Nepa	3.1.1
Mane Vigur Water Supply Users' Committee Roshi Rural Municipality, Ward 11, Kavrepalantchok Contact: Babulal Lama Tamang E-mail: babulal70@hotmail.com	3.2.6
Nepal House Kaski Pokhara, Kaski Contact: Basanta Subedi E-mail : nepalhouse66kaski@hotmail.com Tel : +977 98460 43966, +977 98058 41926 Web: https://nepalhousekaski.weebly.com	3.1.7 3.2.2

Paelep Village Committee Paelep, Ramchhe, Rasuwa	3.1.2
Srijana Poudel Damdame Drinking Water Committee Secretary	3.1.7

Fournisseurs	Projet
Chandra Surya Construction Ltd Maligaun, Ward 05, Kathmandu Contact: Ar. Deepesh Lamichhane E-mail: archideepesh73@gmail.com Tel: +977 1 4419390	3.1.5

6 Liste de nos partenaires nationaux et internationaux

Partenaire	Projet
Brick Children School 15 Howards Field LL13 7ER Wrexham, United Kingdom E-mail: info@brick-children-school.org.uk Tel: +1978 359681 Web: https://www.brickchildrenschool.com	3.1.
Hubert & Renate Schwarz Stiftung Ungerthal 2 1/2, D 91186 Büchenbach Contact: Annette Blümlhuber E-mail: Annette.Blümlhuber@hubert-schwarz.com	3.1.6
NAFA (Nepal Australia Friendship Association) PO Box 728, Aspley Qld 4034, Australia Contact: Rod Setterlund, E-mail: setterlund@hotmail.com	3.2.5
Rotary Club de Gerpennes Contact: Christian Renotte E-mail : ch.renotte@skynet.be Web: http://www.rotary-club-gerpennes.be/	3.1.2
Saint-Chamond Espoir Maison de quartier Vincent Goujon 21 Place Nationale, F 42400 Saint Chamond Contact: Yves Laval E-mail: yveslaval50@gmail.com	3.2.6